कार्यविधीको अनुसूची ४ अनुसारको
चन्द्रागिरि नगरपालिकाको आर्थिक वर्ष ०७२/०७३ को
सामाजिक परीक्षण प्रतिवेदन

१. पृष्ठभूमि

सामाजिक परीक्षणको परिभाषा समानता भेटिंदैन । सामान्य परिभाषा अनुसार सामाजिक परीक्षण कुनै पनि संस्थाको सामाजिक कार्य सम्पादनको परीक्षण हो । जसमा सरोकारवालाले सामाजिक कार्य सम्पादनका लागि भविष्यमा गर्न सकिने सुधारको आशा राख्दछन् । आर्थिक लेखापरीक्षण र सामाजिक परीक्षण बीच केही समानताहरु छन् । यी दुवैमा अभिलेख र प्रक्रियाको जाँच र त्यसको सारांश र प्रतिवेदन तयारी गरिन्छ । तर तात्विक फरक के हो भने सामाजिक परीक्षणका व्यवस्थापन, बोर्ड सदस्य, कर्मचारी, सेवाग्राही,समुदाय,नीति निर्माता सबैलाई संख्याको सामाजिक कार्य सम्पादनको लेखाजोखाको अवसरमा सहभागी गराइन्छ, भने आर्थिक लेखा परीक्षणमा लेखापरीक्षकले आफ्नो राय मात्र उल्लेख गर्दछन् ।

पहिलो पटक सामाजिक परीक्षण गरिँदैछ भने विगतको कार्य सम्पादनको मूल्याङ्कनमा भन्दा संख्यागत संरचना, प्रक्रिया र उद्देश्यमा जोड दिनुपर्दछ । स्थानीय निकाय (आर्थिक प्रशासन) नियमावली, २०६४ को नियम २०१ ले गरेको व्यवस्था अनुसार वर्षमा एक पटक सामाजिक परीक्षण गर्नै पर्ने प्रावधान भएकोले स्थानीय निकायहरु (जिल्ला विकास समिति, महानगरपालिका, उपमहा नगरपालिका, नगरपालिका र गा.वि.स.हरु) ले आर्थिक वर्ष समाप्त भएको प्रथम चौमासिक भित्र सामाजिक परीक्षण गरी सक्नुपर्छ । यसका लागि स्थानीय निकायले सो निकायसँग प्रत्यक्ष सम्बन्ध नभएको विज्ञलाई सामाजिक परीक्षकको रुपमा सेवा करारमा लिनु पर्दछ । सामाजिक परीक्षण कार्यको सहयोग तथा समन्वयका लागि स्थानीय निकायले एक समन्वय समिति गठन गर्नेछ । समन्वय समितिको गठन बाध्यात्मक भने हुने छैन ।

सामाजिक परीक्षणलाई अनुसन्धानात्मक ढंगबाट अध्ययन पश्चात् सम्पूर्ण सरोकारवाला सहितको समावेशी उपस्थितिमा प्रारम्भिक प्रतिवेदन प्रस्तुत गर्नु पर्दछ । छलफलमा उठेका सवाल र जवाफलाई समेटी अन्तिम प्रतिवेदन तयार गरिन्छ । यसलाई स्थानीय निकायको योजना तर्जुमाको विभिन्न चरणमा, सामाजिक तथा जनसंख्या समिति र

परिषद् पेश गर्नु पर्ने प्रावधान रहेको छ । यसरी स्थानीय निकायबाट भएका कामहरुले सामाजिक उपलब्धि कति हासिल भए सोको विश्लेषणबाट प्रभाव सम्मको अवस्थाको आंकलन गर्न सामाजिक परीक्षण विधि निकै प्रभावकारी भएको देखिन्छ । सामाजिक परीक्षणको सैद्धान्तिक पक्षको अनुसरण, सामाजिक परीक्षण कार्यविधिको महत्वपूर्ण पाटो भएकाले यसको सफल कार्यान्वयनबाट आफ्नो सामाजिक विकासको उत्तरदायित्व पूरा गर्न स्थानीय निकायलाई ठूलो टेवा पुग्नेछ । यसैको आधारमा भविष्यको रणनीति तथा योजना तयार गर्ने कार्यका लागि यसका निष्कर्षहरुले सघाउँनेछन् । सामाजिक परिक्षण कार्यविधि २०६७ बमोजिमको अधिनमा रहि **चन्द्रागिरि नगरपालिकाको** आर्थिक वर्ष ०७२/०७३ को सामाजिक परीक्षण गरिएको छ ।

२. सामाजिक परीक्षणको उद्देश्य

स्थानीय निकाय (आर्थिक प्रशासन नियमावली, २०६४ को नियम २०१ ले गरेको व्यवस्था अनुरुप न.पा.को एक आर्थिक वर्षमा न.पा. कै समग्र सामाजिक उत्तरदायित्व परीक्षण (लेखाजोखा) गर्नु यस सामाजिक परीक्षणको उद्देश्य हो । सामाजिक परीक्षण सैद्धान्तिक र व्यवहारिक पक्षलाई समेट्दै न.पा.लाई ऐन नियमले तोकेको सामाजिक जिम्मेवारी, त्यस अनुसार संचालित कार्यक्रम, योजनाले ल्याएको सामाजिक उपलब्धि र सामाजिक जिम्मेवारी बहन गर्न सक्ने संस्थागत क्षमता आदिको लेखाजोखा यसको केन्द्र विन्दुमा रहेका छन् ।

३. सामाजिक परीक्षण विधि

सामाजिक परीक्षणलाई अनुसन्धानात्मक ढंगबाट देहाय बमोजिमका विधिहरुको प्रयोग गरिएको थियो ।

३.१ सन्दर्भ सामग्री समीक्षा र अध्ययन

- स्थानीय निकाय सम्बन्धी ऐन, नियम, कार्यविधिहरु र निर्देशिकाहरु
- स्थानीय निकायको सामाजिक विजम्मेवारी, लक्ष्य, उद्देश्य
- आवधिक तथा वार्षिक योजना (विषयगत कार्यालयहरुको समेत)
- सामाजिक उपलब्धि, कार्य सम्पादन, परिणाम र प्रभाव सम्बन्धी अभिलेख तथा सूचना
- नागरिक बडापत्र
- बार्षिक प्रतिवेदनहरु

३.२ अन्तवार्ता र समूह छलफल

चन्द्रागिरि नगरपालिकाको पदाधिकारीहरु, कार्यकारी अधिकृत, शाखा प्रमुख, आयोजना प्रमुख, विषयगत कार्यालय प्रमुखसँग अर्धसंरचित (Semi-structured) अन्तरवार्ता गरिएको थियो । अन्तरवार्ताबाट समेटिन नसकेका विषयहरुका लागि सम्बन्धित कर्मचारीहरुको सानो समुह बनाई समुह छलफल गरियो । प्रमुख समस्या, चुनौती तिनीहरुको सम्पादनको अवस्था र भावी कार्यदिशाका बारेमा गहन अध्ययन गरी बुँदागत रुपमा प्रतिवेदन तयार गरिएको थियो ।

३.३ प्रारम्भिक प्रतिवेदन प्रस्तुति तथा छलफल

निम्नानुसारका शीर्षकमा केन्द्रिकृत रहि प्रारम्भिक प्रतिवेदन माथि छलफल गरिएको थियो ।

- सामाजिक परीक्षणका निष्कर्षहरु
- सामाजिक परीक्षणकले औंल्याएका सवालहरु
- सवालहरुको प्राथमिकीकरण
- यी सवालहरुलाई सम्बोधन गर्ने प्रतिबद्धता
- सामाजिक प्रतिवेदनले समेट्न नसकेका विषयवस्तु सुझावहरु संकलन

४. प्रारम्भिक तयारी, प्रस्तुतिकरण तथा छलफल

४.१ प्रतिवेदन तयारी

सामाजिक परिक्षणको प्रारम्भिक प्रतिवेदन प्रस्तुतिकरण कार्यक्रममा छलफलमा उठेका सुझावहरु र अन्तिम प्रतिवेदन तयारी गरिएको छ । प्रतिवेदनका विषयवस्तु निम्नानुसार प्रस्तुत गरिएको छ ।

- पृष्ठभूमि
- सामाजिक परीक्षणको उद्देश्य
- अध्ययन विधि
- बृहत छलफल कार्यक्रमको विवरण
- अध्ययनको सिमा
- बृहत छलफल कार्यक्रमको विवरण
- स्थानीय निकाय र विषयगत कार्यालय गैससहरुको विवरण संलग्न राख्ने (अनुसूची २ र ३)
- सामजिक परीक्षणबाट देखिएका सवाल पषहरु
- सामाजिक परीक्षणबाट देखिएका चुनौती तथा कमिकमजोरीहरु
- सामाजिक जिम्मेवारी पुरा गर्न स्थानीय निकायले चाल्नु पर्ने कदमहरु वा सुझावहरु

४.२ सामाजिक परीक्षणमा समावेश भएका पक्षहरु

स्थानीय निकाय सामाजिक परीक्षण कार्यविधि २०७० को व्यवस्था अनुसार विषयगत कार्यालय र न.पा. को वार्षिक कार्यक्रम/ आयोजनामा समावेश भएका गैर सरकारी संस्थाहरुको हकमा न.पा. कै अभिन्न अंगको रुपमा सामाजिक परीक्षणमा सामाजिक जिम्मेवारीको लेखाजोखा तथा कार्यसम्पादनको मूल्याङ्कन गर्नु पर्ने व्यवस्था भएको तर यस न.पा. को वार्षिक योजनामा अन्य कुनै पनि कार्यालय तथा गैर सरकारी संस्थाहरुको योजना समावेश छैन ।

५. स्थानिय निकायको परिचय

नेपाल सरकारले २०७१-०८-१६ गते गरेको नगरपालीका सम्बन्धि निर्णय अनुसार सोहि मितिमा साविकका उत्तरपूर्वी ११ वटा गाउँ विकास समितीका सवै क्षेत्रहरु समेटी यो नगरपालिका गठन भई ऐतिहासिक चन्द्रागिरी पर्वतको नाममा नामाकरण भएको हो । यस च. न. पा. मा साविकका दहचोक, वाडभञ्ज्याङ्ग, थानकोट, महादेवस्थान, मातातिर्थ, मच्छेगाउँ, सतुङ्गल, वलम्वु, पुरानो नैकाप, नयाँ नैकाप र तिनथाना गाविसहरुको समायोजन गरिएको छ । २०६८ को जनगणना अनुसार यस च.न.पा.को कुल जनसंख्या ८५१९५ जस्मा महिलाको संख्या ४२३१७ र पुरुषको संख्या ४२८७८ छ त्यस्तैगरी जम्मा घरधुरी संख्या २०५३२ छ । तर वढदो आवादीले २०६८ देखि २०७२ सम्ममा जनसंख्या र घरधुरी संख्या वढेको देखिन्छ । यो च. न. पा. को चौहद्दि पुर्वमा काठमाण्डौ महा-नगरपालिका, पश्चिममा धादिङ्ग जिल्ला, उत्तरमा नागार्जुन नगरपालिका र दक्षीणमा मकवानपुर जिल्ला सम्म फैलिएको छ । यसको कूल क्षेत्रफल ४३.९ वर्ग कि. मि. छ भने जनघनत्व १९४० प्रतिवर्ग कि. मि. रहेको छ ।

यस नगरपालिकामा विभिन्न जातजातिहरुको एक समानको सौहद्रापूर्ण बसोवास रहेको पाईन्छ । यस नगरपालिकामा बसोवास गर्ने विभिन्न जातजातिहरु यस प्रकार रहेका छन । क्षेत्री, ब्राम्हण, मगर, थारु, तामाङ्ग, नेवार, कामी, गुरुङ, भोटे, राई, अन्य आदिको मिश्रित वसोवास रहेको छ । यस नगरपालिका ऐतिहासिक महत्व बोकेको सास्कृतिक सम्पदाले भरिपूर्ण धार्मिक तथा ऐतिहासिक पवित्र शक्तिपिठ, धार्मिक स्थलहरु लगायत विभिन्न जैविक विविधता तथा प्राकृतिक सम्पदाले भरिपूर्ण र विभिन्न जातजाति, भाषाभाषी र धर्मावलम्वीहरुको साझा बसोबास भएको यस नगरपालिकामा धार्मिक, पर्यटकिय तथा आर्थिक रुपले आफैमा आत्मानिर्भर रहन प्रचुर सम्भावना बोकेको नगरपालिका हो ।

नयाँ नगरपालिका भएको र न. पा. भए पश्चात महाभुकम्पको चपेटामा परेकाले यसको विकासमा धेरै चुनौतीहरु देखापरेका छन । कार्यकारी प्रमुख सामु देखापरेका चुनौतिहरु हटाउन र नगरको समग्र विकास गर्न वहाँले सर्वदलीय समिती, नागरिकवडामञ्च र नागरिक सचेतना केन्द्रहरुको निर्माण गरी विवाद रहित निर्णय गराई न. पा. को विकास गर्ने लक्ष्य लिएको देखिन्छ ।

अप्ठयारा र चुनौतीहरु धेरै भए पनि न. पा. ले पूर्वाधार विकास गर्न सके विकासका वाटाहरु प्रशस्त खुल्ने देखिन्छ । मातातिर्थ विकासको गुरुयोजना वनाएर अगाडी वढे आन्तरीक पर्यटनवाट निकै फाईदा पुग्ने देखिन्छ । त्यस्तै गरी चन्द्रागिरी पर्वतको लागि त्यस्तै गुरुयोजना वनाई अगाडी वढे आन्तरीक र वाहय पर्यटनको ढोका खुल्ने र विकासको गति अघि बढने देखिन्छ त्यस्तैगरी मच्छेनारायण मन्दिर, ईन्द्र दह र कंकाली क्षेत्रलाई योजनावद्ध विकास निर्माण गर्नसके धार्मिक पर्यटनको प्रचुर सम्भावना देखिन्छ । काठमाण्डौ प्रवेशको मुख्यद्धार भएकाले शहरी विकास, पार्कीङ्ग स्थान गर्नसके नगरको आन्तरीक आयस्रोतमा ठूलो परिर्वतन आउने देखिन्छ ।

माथी उल्लेखित चुनौतीहरु र सम्भावनालाई मध्यनजर गर्दै न. पा. ले जनस्तर सम्म सेवा पुऱ्यान साविक गा. वि. स. कार्यालयहरुलाई सयुक्त वडा कार्यालय वनाई सेवा प्रदान गरिरहेको छ भने न. पा. को कार्यालय वलम्वुमा वहालको घरमा संचालन भईरहेको छ ।

५.२. वडा अनुसार घर धुरी जनसंख्या विवरण

जनसंख्या विवरण				
वडा नं.	घर धुरी	पुरुष	महिला	जम्मा
१.	३६२	८४४	८९३	१७३७
२.	५१६	११४७	११५२	२२९९
३.	५००	११३१	११२९	२२६०
४.	३१७	७४२	७७७	१५१९
५.	१३४२	२८८८	२६७५	५५६३
६.	६४७	१३९४	१४०२	२७९६
७.	८३१	१८२४	१८६४	३६८८
८.	११४२	२४२७	२४११	४८३८
९.	१२८२	२६१५	२६४४	५२५९
१०.	१३०७	२६८९	२७२८	५४१७
११.	८६७	१८४२	१८५७	३६९९
१२.	५४६	११६२	११२१	२२८३
१३.	५१८	१११२	११३८	२२५०
१४.	३५१	७७२	८२७	१५९९
१५.	३४८	७१३	७८७	१५००
१६.	१३५४	२७००	२४०२	५१०२
१७.	१२८५	२६४५	२७५३	५३९८
१८.	४४९	९८०	१०३६	२०१६
१९.	६५८	१३७६	१३८७	२७६३
२०.	१०९६	२२१७	२१३५	४३५२
२१.	३९६	८७५	९०८	१७८३
२२.	९६७	१९४५	१९३१	३८७६
२३.	१५४०	३०२१	२८२९	५८५०
२४.	१०२४	२०१२	१८३८	३८५०
२५.	८८४	१८०८	१७८४	३५९२
जम्मा	**२०५३२**	**४२८८१**	**४२३१७**	**८५१९८**

श्रोतः- केन्द्रीय तथ्यांक विभाग, राष्ट्रिय जनगणना २०६८ अनुसार

५.३ चन्द्रागिरि नगरपालिकाको नक्सा

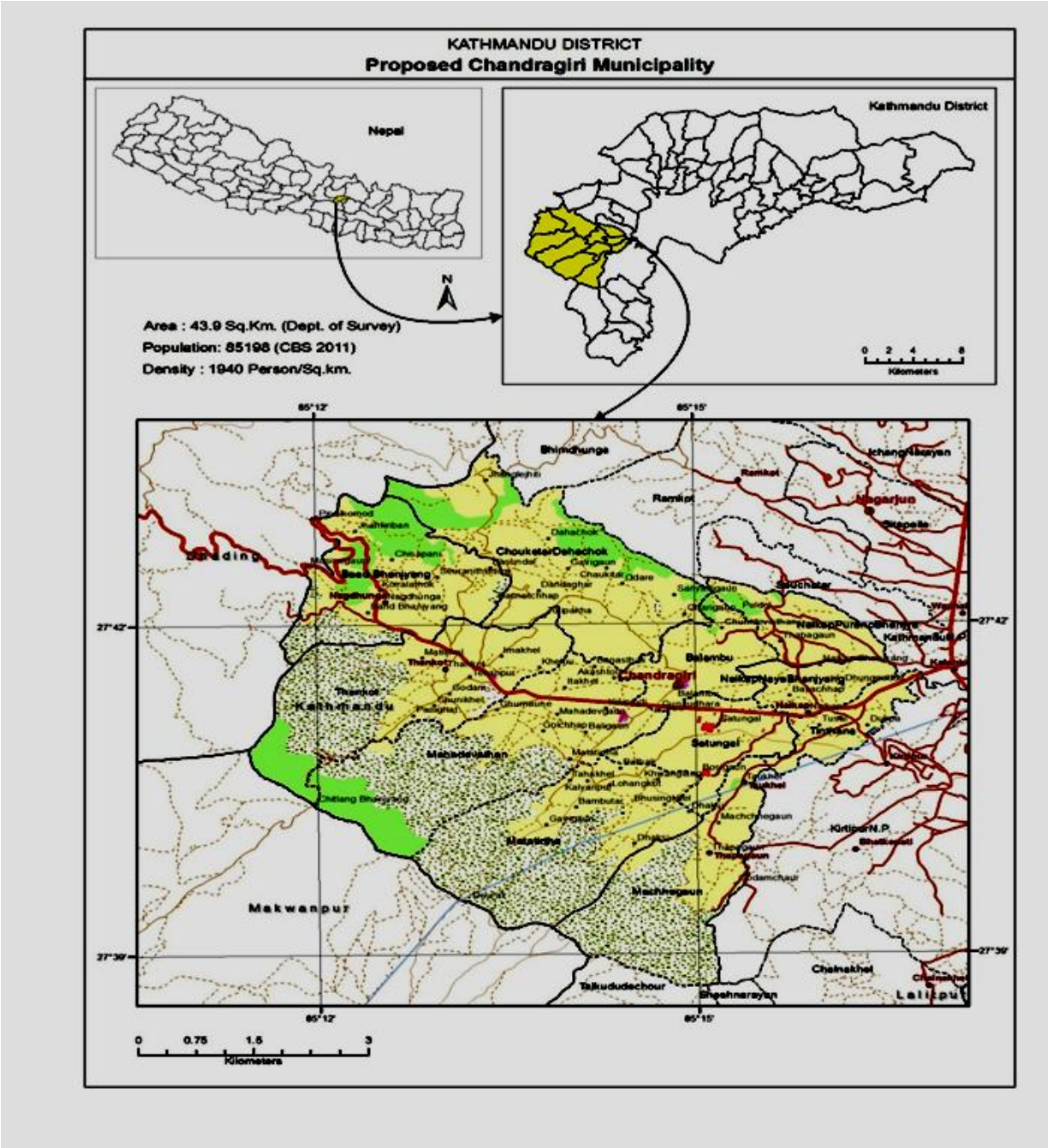

श्रोतः प्रशासन शाखा, चन्द्रागिरी नगरपालिकाको कार्यालय,

५.४ चन्द्रागिरी नगरपालिकामा हाल कार्यरत कर्मचारीहरुको विवरण

क्र.सं	नाम थर	पद	कार्यरत कार्यालय
१.	श्री कृष्ण प्रसाद जैसी	कार्यकारी अधिकृत	चन्द्रागिरि न.पा.
२.	श्री गिरी वहादुर विसुराल	लेखा अधिकृत	चन्द्रागिरि न.पा.
३.	श्री हेमन्त महर्जन	इन्जिनियर	चन्द्रागिरि न.पा.
४.	श्री यज्ञराज जोशी	नायब सुब्बा	चन्द्रागिरि न.पा.
५.	श्री दिपक कुमार उपाध्याय	नायब सुब्बा	चन्द्रागिरि न.पा.
६.	श्री नमराज वानिया	नायब सुब्बा	चन्द्रागिरि न.पा.
७.	श्री कान्छा श्रेष्ठ	नायब सुब्बा	चन्द्रागिरि न.पा.
८.	श्री मनोज कुमार सिग्देल	नायब सुब्बा	चन्द्रागिरि न.पा.
९.	श्री राजु वहादुर खड्का	नायब सुब्बा	चन्द्रागिरि न.पा.
१०.	श्री दिपा जोशी	नायब सुब्बा प्रा.(स.ई)	चन्द्रागिरि न.पा.
११.	श्री उपेन्द्र कुमार थापा	खरिदार	चन्द्रागिरि न.पा.
१२.	श्री राजु बुढाथोकी	खरिदार	चन्द्रागिरि न.पा.
१३.	श्री थापा	खरिदार	चन्द्रागिरि न.पा.
१४.	श्रीसरस्वती भारती	खरिदार	चन्द्रागिरि न.पा.
१५.	श्री नसिब श्रेष्ठ	खरिदार (क.अ)	चन्द्रागिरि न.पा.
१६.	श्री राजेन्द्र राई	खरिदार प्रा.(अ.स.ई)	चन्द्रागिरि न.पा.
१७.	श्री प्रदिप थापा	खरिदार	चन्द्रागिरि न.पा.
१८.	श्री हिराकृष्ण महर्जन	खरिदार	चन्द्रागिरि न.पा.
१९.	श्री जनुका पौडेल	खरिदार (क.अ)	चन्द्रागिरि न.पा.
२०.	श्री अनिल लामा	खरिदार (क.अ)	चन्द्रागिरि न.पा.
२१.	श्री विना खड्का	खरिदार	चन्द्रागिरि न.पा.
२२.	श्री अर्जुन दाहाल	खरिदार (क.अ)	चन्द्रागिरि न.पा.
२३.	श्री जनार्दन महर्जन	अमिन	चन्द्रागिरि न.पा.
२४.	श्री सँगीता हुमागाई	खरिदार (क.अ)	चन्द्रागिरि न.पा.
२५.	श्री ज्ञानु महर्जन	खरिदार	चन्द्रागिरि न.पा.
२६.	बबुराज महर्जन	कार्यालय सहयोगी	चन्द्रागिरि न.पा.
२७.	कुमार आले मगर	कार्यालय सहयोगी	चन्द्रागिरि न.पा.
२८.	निरञ्जन पन्त क्षेत्री	कार्यालय सहयोगी	चन्द्रागिरि न.पा.
२९.	रामहरी थापा	कार्यालय सहयोगी	चन्द्रागिरि न.पा.
३०.	भक्तमान पुतुवार	कार्यालय सहयोगी	चन्द्रागिरि न.पा.
३१.	सुवर्ण मिजार	कार्यालय सहयोगी	चन्द्रागिरि न.पा.
३२.	देवराज गिरी	कार्यालय सहयोगी	चन्द्रागिरि न.पा.
३३.	अप्सरा श्रेष्ठ	कार्यालय सहयोगी	चन्द्रागिरि न.पा.

३४.	श्रीकृष्ण कोईराला	कार्यालय सहयोगी	चन्द्रागिरि न.पा.
३५.	कल्पना महर्जन	कार्यालय सहयोगी	चन्द्रागिरि न.पा.
३६.	सुभद्रा कार्की	कार्यालय सहयोगी	चन्द्रागिरि न.पा.
३७.	प्रमिला लुइटेल	कार्यालय सहयोगी	चन्द्रागिरि न.पा.
३८.	प्रकाश लामा	ड्राईभर	चन्द्रागिरि न.पा.
३९.	लक्ष्मी कार्की	कार्यालय सहयोगी	चन्द्रागिरि न.पा.
४०.	राजेन्द्र कोइराला	कार्यालय सहयोगी	चन्द्रागिरि न.पा.
४१.	श्रीराम कार्की	चौकीदार	चन्द्रागिरि न.पा.
४२.	रविन्द्र महर्जन	चौकीदार	चन्द्रागिरि न.पा.

श्रोतः प्रशासन शाखा, चन्द्रागिरी नगरपालिकाको कार्यालय,

६. स्थानिय निकायको प्राथामिकता तथा लक्ष्यहरु

(क) खानेपानी तर्फ

- स्वच्छ खानेपानी यस नगरपालिकाको प्रमुख समस्या भएको कारण आ.व.२०७३/०७४ भित्र न.पा. भित्र रहेका खानेपानी मुहानका पहिचान तथा सुचिकृत गरिनेछ ।
- घर निर्माण गर्दा वा निर्माण भई सकेका घरहरुमा समेत आकासे पानी शंकलन गर्न गराउन नक्सा पास गर्ने काम समय देखि नै विशेष
- हाल प्रयोगमा नआएका मुहान तथा खेर गइरहेको पानी र खानेपानी वितरणका लागि निर्मित तर प्रयोग विहिन खानेपानी ट्याङकी लगायतका भौतिक संरचनाहरुको उचित प्रयोग गरी हाल भईरहेकै वितरण कार्यलाई थप टेवा पुऱ्याइने छ ।
- खानेपानी व्यवसाय र पानी ट्याङकर व्यवसायलाई मापदण्ड भित्र ल्याइने ।

(ख) सरसफाई तर्फ

- नगरपालिका क्षेत्रभित्र दैनिक उत्पादन हुने फोहोरलाई संकलन गरी व्यवस्थित रुपमा विसर्जन गर्न नगरपालिका क्षेत्रमा कृयाशिल संघसंस्थाहरु सँग सहकार्य गर्ने तथा फोहोर संकलन कार्यमा नगरपालिका गठन पूर्व देखि नै कृयाशिल केहि निजि संघ संस्थाहरुलाई नगरपालिकाको दायरामा ल्याई व्यवस्थित गरीने छ ।
- नेपाल सरकारको नीति अन्तर्गत यस नगरपालिकालाई खुल्ला दिशा मुक्त घोषणाको लागि सम्बन्धित पक्षसँग समन्वय गरी चालु आ.व. वाट नै कार्य थालनी गरिने छ ।
- सार्वजनिक क्षेत्र खोलानालामा फोहोर फयाक्न तथा निकासा पठाउन कडाइका साथ निषेध गरीने छ ।
- सार्वजनिक शौचालयको निर्माणको सुरुवात गरीने छ ।
- अति प्रदुषण फैलाउने उद्योग कलकारखानाहरुलाई निरुत्साहित गरीने छ ।

(ग) भौतिक पूर्वाधार निर्माण

- अव्यवस्थित घडेरी विकास कार्यलाई निषेध गरी व्यवस्थित घडेरी विकास कार्यलाई प्राथमिकता तथा प्रोत्साहन गरीनेछ ।
- नगरवासिको आवश्यकता र चाहानालाई केन्द्र विन्दुमा राख्दै उपभोक्ताको अत्याधिक श्रमदान / योगदान हुन सक्ने योजना कार्यक्रमलाई प्राथमिकता दिइनेछ ।
- भूकम्प प्रतिरोधात्मक भवन निर्माणको नीति कडाईका साथ लागू गरीने छ ।

- यस नगरपालिकामा सुविधा सम्पन्न अस्पताल तथा प्राविधिक शिक्षालय निर्माणमा पहल गरीने छ ।

(घ) शिक्षा तर्फ

- नगरपालीका क्षेत्रभित्र रहेका विद्यालय तथा क्याम्पसको गुणस्तरिय शैक्षिक स्तरमा एकरुपता कायम गर्न सहकार्य गरिनेछ ।
- शिक्षा जिवनको ज्योती हो भन्ने भावना जागृत गराई विद्यालयमा पहुच नभएका प्रत्यक वालवालिकाले पढन पाउने अधिकारलाई सूनिश्चित गर्न पहल गरिनेछ ।
- वालकक्षा सञ्चालन तथा सम्वर्धनमा नगरपालिकावाट वार्षिक रुपमा पुऱ्याउदै आएको आर्थिक अनुदान सहयोगलाई निरन्तरता दिइनेछ ।

(ङ) स्वास्थ्य तर्फ

- नगरपालिका क्षेत्रमा रहेका स्वास्थ्य चौकी, प्राथमिक स्वास्थ्य केन्द्र र उपस्वास्थ्य चौकीहरु प्रति आम नगरिकको विश्वास तथा साझा मनोविज्ञान आकर्षण बढाउन सम्वद्ध पक्षसँग सहकार्य गरिनेछ ।
- महिला स्वास्थ्य स्वं सेविकाहरुको प्रोत्साहनको लागि नगरपालिकावाट उपलब्ध गराउदै आएको प्रत्साहन खर्चलाई निरन्तरता दिइनेछ ।
- विशेष सेवा संचालनका लागि विशेष आर्थिक प्याकेज सहित स्वास्थ्य चौकीवाट सेवा सञ्चलन हुने व्यवस्था मिलाईनेछ ।

(च) सामाजिक विकास

- हाल विद्यमान जातिय भेदभाव छुवाछुत लगायत विसँगति, कुरितीलाई निस्तेज पार्न प्रभावकारी कार्यक्रम सञ्चालनलाई निरन्तरता दिईनेछ ।
- सामाजिक परिचालक तथा वडा नागरिक मञ्चलाई प्रभावकारी वनाई नगरपालिकाले लिएको निति तथा कार्यक्रमलाई नगरवासि सामु छिटो छरितो र प्रभावकारी रुपमा पुऱ्याउन थप पहल गरीने छ ।
- यस नपाको प्रत्येक कार्यपद्धतिमा महिलाको हक अधिकारलाई सुनिश्चित गरीनेछ ।
- शारीरिक रुपले अशक्त, दलित, पिछडिएका वर्ग लगायतका लक्षित वर्गको आवाजलाई नगरपालिका समक्ष पुऱ्याउन नगरपालिका स्तिरीय समितीको गठन गरीनेछ ।

(छ) युवा तथा खेलकुद

- चन्द्रागिरि नगरपालिका भित्र खेलकुद विकासका निम्ती खेल मैदान तथा संरचनाको विकास गरिने छ ।
- चन्द्रागिरि नगरपालिका भित्रका राष्ट्रिय/अन्तराष्ट्रिय खेलसँग सम्बन्धित व्यक्तित्वहरुलाई प्रोत्साहन रुवरुप सम्मान लगायतका विशेष कार्यक्रमहरु आयोजना गरिने छ ।
- लागूपदार्थ दुर्व्यसन विरुद्ध चेतनामूलक कार्यक्रम विद्यालय स्तर देखि नै सञ्चालन गर्ने व्यवस्था मिलाइने छ ।
- रोजगारीका लागि विदेशिने प्रवृतिलाई निरुत्साहित गर्न रोजगार मूलक, सीप मूलक तालिम कार्यक्रमलाई प्राथमिकता दिईने छ ।
- वेरोजगार युवा जमातलाई प्राविधिक सीप सिकाई रोजगार प्रदान गर्न माग अनुसारको प्राविधिक तालिमको व्यवस्था मिलाईने छ ।

(ज) पर्यटन तथा संस्कृति

- मनोरम प्राकृतिक सम्पदा तथा पौराणीक, ऐतिहासिक धरोहरुले भरिपूर्ण यस नगरपालिकालाई पर्यटकिय सास्कृतिक नगरी बनाउन स्पष्ट खाका तयार पारीनेछ ।
- भूकम्पवाट क्षतीग्रस्त ऐतिहासिक धरोहरको पूनः निर्माण तथा मर्मतका लागि सम्वद्ध निकाएमा समन्वय गरी सहकार्य गरीनेछ ।
- चन्द्रागिरि नगरपालिका भित्र रहेको प्रसिद्ध सहिद स्मृति प्रकृति प्रतिष्ठान त्रिभुन पार्क लाई नगरपालिका मातहतमा लयाई सञ्चालन गर्न हाल भै रहेको प्रयासलाई थप तिव्रता दिइने छ ।
- झागाझिटि र मसिनेलाई पिकनिक स्पोट तथा होमस्टे रुपमा विकसित गरी सो क्षेत्रको महत्व बढाउन तथा सो क्षेत्रका वासिन्दाहरुलाई रोजगारीको अवस्था आ. व. ०७३/०७४ मा विशेष वजेटका साथ कार्य अगाडी वढाइने छ ।
- चन्द्रागिरी नगरपालिकाको संस्कृत ऐतिहासिक महत्व झल्कीने गरी चनपा परिचय पूस्तिका तथा श्रव्य दृश्य सामाग्री तयार पारी चनपाको सास्कृतिक र पर्यटकिय महत्व उजागर गर्ने कार्य महत्वका साथ गरिनेछ ।
- नपा क्षेत्र अन्तर्गतका पौराणीक तथा ऐतिहासिक वस्ती स्थानहरुको पहिचानको निम्ती नाम सहितको वोर्ड राख्ने कार्यको थालनी गरिने छ ।

(झ) कृषि पशु तथा वन

- अव्यवस्थित तथा अनियन्त्रीत शहरीकरणका कारण नगरपालिका क्षेत्रका खेति योग्य जमिनहरु दिनानुदिन घट्दै गइरहेको अवस्थालाई मध्ये नजर गर्दै यस नगरपालिकामा आवास क्षेत्र, औद्योगिक क्षेत्र, सुरक्षित क्षेत्र, हरित क्षेत्र तोकी उक्त क्षेत्रहरुमा तोकिएको बमोजिमको कार्यमात्र गर्न गराउन आवशयक अध्ययन कार्य अगाडि वढाइने छ ।
- एक क्षेत्र एक उत्पादनको नीतिलाई प्राथमिकता दिई आवश्यक व्यवस्था मिलाइनेछ । सो अन्तर्गत यस च.न.पा. क्षेत्र भित्रका निम्न स्थानहरुलाई पकेट क्षेत्रको रुपमा विकसित गरीनेछ ।

  (क) बाख्रा पालनः-साविक मातातिर्थ गा.वि.स.

  (ख) च्याऊ खेतीः-साविक बलम्बु गा.वि.स.

  (ग) कुखुरा पालनः-साविक थानकोट महादेवस्थान गा.वि.स.

  (घ) तरकारी तथा फलफुलः-साविक दहचोक गा.वि.स.

  (ङ) लप्सी खेतीः-सम्पूर्ण सामूदायिक वनहरु
- नपा क्षेत्रमा उपयुक्त क्षेत्र तोकी एकिकृत तरकारी तथा फलफूल बजारको विकास गरीनेछ छ ।
- व्यवसायिक पशुपालन कार्यलाई वढावा दिई मापदण्ड बमोजिम पशुपालन गर्न प्रोत्साहन गरीनेछ ।
- नगरवासिलाई नकारात्मक प्रभाव पार्ने गरी घना वस्तीको वीचमा रहेका वा मापदण्ड भित्र नपरेका र अव्यवस्थित रुपमा सञ्चालनमा रहेका पशुपंछी पालन व्यवसायलाई क्रमश विस्थापित गराइनेछ ।
- नपा क्षेत्र भित्र रहेका पशु वध स्थल तथा मासु पसलहरुले अनिवार्य रुपमा नगरपालिकावाट स्वीकृत लिई तोकिएको मापदण्ड पूरागरी मात्र व्यवसाय गर्न दिइनेछ । सोको लागि अनुगमन कार्यलाई तिव्रता दिइनेछ र मापदण्ड विपरित वा स्वीकृत नभएका पसलबाट अस्वस्थकर मासु खरीद नगर्न नगराउन जनमानसमा चेतनामूलक कार्यक्रमको सुरुवात गरीनेछ ।
- सामूदायिक वन भित्र रहेका गैरकाष्ठ वनपैदावार अमूल्य सम्पदा जडिवुट्टी आदि वाट आयआर्जन हुने व्यवस्था तथा सामूदायीक वनलाई अझ प्रभावकारी पार्न हाल रहेको सामूदायीक वन उपभोक्ता समितिहरुलाई थप सक्रिय पारीनेछ ।
- व्नजंगल सिमा अतिक्रमण कार्यलाई पूर्णतः नियन्त्रण गर्न वन उपभोक्ता समिति तथा स्थानियहरुसँग सहकार्य गरी अगाडी वढाईने छ ।
- नपाका क्षेत्रको सडक मध्ये कम्तीमा १० प्रतिशत सडक पेटीमा आ.व.०७३/०७४ भित्र विरुवा रोप्ने कार्य अगाडी वढाइने छ ।

(ञ) यातायात तथा सञ्चार

- नगरपालिकाका प्रमुख सहायक मार्गहरुलाई क्रमशः स्तरउन्नती गरीदै लगिने छ ।
- गोरेटो वाटोलाई न्यूनतम १३ फिटे कायम गर्न गराउन स्थानीय सरोकारवालाहरुसँग सहकार्य गरीने छ ।
- आगामी आ.व. भित्र नगरपालिका क्षेत्रमा सम्बन्धित निकाय सँग समन्वय गरी नगर वसको सञ्चालन गरीनेछ । सोको लागी नगरवस सञ्चालन गरीने रुट पहिचान गरी सो बाटोको मर्मत तथा स्तर उन्नतीमा विशेष जोड दिइनेछ ।
- मुख्य बाटोहरुमा आगामी आ.व. मा सडक सौर्य बत्तिहरुको व्यवस्थाको लागि पहल गरीने छ ।
- सडक नालीको व्यवस्था नभई वाटो स्तर उन्नती नगर्ने नितीलाई पालना गरीने छ ।
- अति व्यस्त सडक खण्ड चोकमा सि.सि.टिभि क्यामरा जडान गर्ने कार्यमा पहल गरीनेछ ।
- सार्वजनिक वाटो, मठ मन्दिर, खुल्ला चौर लगायतका सार्वजनिक स्थलहरुमा अव्यवस्थित रुपमा निर्माण सामाग्री राख्ने सवारी साधन पार्किङ गर्ने कार्य पूर्णत निषेध गरीनेछ ।
- नपाको प्रमुख बजार क्षेत्रमा निःशुल्क वा सःशुल्क रुपमा व्यवस्थित पार्किङ तथा सार्वजनिक शौचालय निर्माणमा पहल गरीनेछ ।

७. यस चन्द्रागिरि नगरपालिकामा आ.व. ०७२/०७३ मा संचालन भई सम्पन्न भएका योजना कार्यक्रमहरुको विवरण

	योजना /कार्यक्रमको नाम	साविक गा.वि.स.	विनियोजित रकम
१.	थानकोट चुनीखेल खानेपानी मर्मत सुधार	थानकोट १	२,००,०००/-
२.	भोटेखोल्सा खानेपानी आयोजना	बाडभञ्ज्याङ्ग २ र ३	२,००,०००/-
३.	वडा १ देखि ४ सम्मको लागि वडा नं. ३ मा खानेपानी टंकी निर्माण गर्ने (निरन्तरता दिई क्रमागत योजनाको रुपमा रहेको)	सतुंगल	९,५०,०००/-
४.	६,७,८ र ९ को लागि बृहत रुपमा खानेपानी संचालन गर्न वडा नं. ९ मसिने सिक्रेको ठाडेखोलाबाट पाइप मर्मत गरी नयाँ पाइप लाइन राखि वडा नं. ९ को तल्लोटोल र अन्य जान सक्ने स्थानमा पानी वितरण गर्ने	वाडभञ्ज्याङ्ग ६,७,८,९	४,००,०००/-
५.	खानेपानी योजना ट्याकीं निर्माण तथालाईन विस्तार	थानकोट ८,१,९,२	३०,००,०००/-
६.	उपस्थास्थ्य चौकि भवन तला थप तथा फिनिसिङ्ग	महादेवस्थान ५	६,००,०००/-
७.	बलम्बु गणेश मन्दिर देखि पाचो पाटी सम्मको बाटो विस्तार सुधार तथा वाल उठाई ढलान गर्न	बलम्बु ४	२,००,०००/-
८.	वडा नं १ का टाहाखेल चौर मुनी थम्बु र मल्पी फाँट वस्तीमा खानेपानी व्यवस्थापन आयोजनो	मातातिर्थ १	३,००,०००/-
	वालवालिका लक्षित कार्यक्रम		
९.	प्रभात मा.वि. भवन निर्माण (वाल कक्षा)	महादेवस्थान वडा न. २	२,००,०००/-
१०.	चिल्ड्रन पार्क निर्माण	नयाँ नैकाप	२,००,०००/-
११.	जनविकास मा.वि. मुनी गा.वि.स. भवन अगाडी सम्म वालउद्यान निर्माण	मातातिर्थ वडा नं. ४	३,००,०००/-
१२.	जनविकास कम्पाउण्ड भित्र ब्लक छाप्ने	मातातिर्थ	३,००,०००/-

१३.	वडा नं. ९ स्थित बिष्णु देबी शिक्षा सदन मा.बि. मा बालबालिकाका लागि सुबिधा युक्त फर्निचर र शैक्षिक सामाग्री खरिद	सतुंगल	४,४०,०००/-
१४.	जनकल्याण मा.वि. वालकक्षा निर्माण	महादेवस्थान २	३,००,०००/-
१५.	वालमैत्री उद्यान निर्माण	बलम्वु	२,००,०००/-
१६.	खेलकुद मल्टिपल ग्राउण्ड	मच्छेगाउ	२,००,०००/-
१७.	सरस्वती क्लव पछाडीको वाटो ढलान	बलम्व	२,००,०००/-
१८.	तिनथाना विष्णुदेवी वाटो	तिनथाना	२,००,०००/-
१९.	पंचकन्या इन्द्रदह सडक ढलान	४,८,५,६,९ दहचोक	२,००,०००/-
सवै जातिका विपन्न वर्ग, दलित, आदिबासी/जनजाति, जेष्ठ नागरिक, अपाङ्गता भएका व्यक्तिहरु, मधेसी, मुस्लिम, पिछडा वर्ग र अन्य पिछडीएका वर्गका लागि आयोजना कार्यक्रमहरु			
२०.	निर्माणाधिन विष्णु देवी संग्रालय योजना	मातातिर्थ ५	४,००,०००/-
२१.	टेकानपुर महालक्ष्मी चौर बाटो निर्माण	थानकोट ९	२,००,०००/-
२२.	वडा नं.९ स्थित बिष्णु देबी मन्दिर जिर्णेद्धार	सतुंगल	३,२८,२८५/-
२३.	वडा नं. ६ मा ढोकासिं मा कलात्म ढोका निर्माण गन	सतुंगल	२,७५,०००/-
२४.	सतुंगल गा.बि.स. वडा नं. ५ स्थित सिट नं. १०२-११७९-०९ को नापीमा उल्लेखित कि.नं. १३४ को क्षे.फ. १–१४–१–३.५ मा रहेको जग्गामा सामुदायिक भवन निर्माण गर्न श्री बिष्णु देबी सामुहिक भवन निर्माण समितिको नाममा योजनाका लागि	सतुंगल	१०,००,०००/-
२५.	खरिबोट चिहान वाटो ढलान	थानकोट ८	२,००,०००/-
२६.	बलम्वु गाउं भित्रको मूख्य ढल निर्माण	बलम्वु	५,००,०००/-
२७.	अमरबस्ती टोलको बाटो निर्माण	बलम्व	१८,००,०००/-
२८.	सनराइज क्लवदेखि टुसाल टोल हुंदै २नं. खानेपानी ट्यांकीसम्मको वाटो निर्माण	तिनथाना १,२,४	५,००,०००/-
२९.	गैराघर पिपल वोट देखी दया राम श्रेष्ठको घर तिर जाने वाटो सम्म साइड ड्रेन र ग्रावेल योजना	मातातिर्थ ९	२,००,०००/-
३०.	पिपलबोट चांपको बाटो ढलान	थानकोट	५,००,०००/-
कृषि क्षेत्रलाई प्रत्यक्ष फाइदा पुग्ने कार्यक्रम			
३१.	गोकुलपाटी देखि घारीगाउँ हुँदै पौडेल गाउँ जाने बाटो निर्माण सुधार (कृषि सडक)	बलम्व वडा नं. ७	२,००,०००/-

३२.	जाखर राजकुलोको साइडड्रेन निर्माण	महादेवस्थान ३	२,००,०००/-
३३.	मुकुन्द शर्माको घर देखि घ्याम्पेडोल सडक जोड्ने वाटो	नयां नैकाप ५,६,७	२,००,०००/-
३४.	ख्वालाङ्ग पानी टंयाकी देखी वोसीगाउ जोड्ने बाटो सम्म पक्की कुलो निर्माण	मातातिर्थ वडा नं. ७	२,००,०००/-
३५.	संजिवनी कृषि कार्यक्रम	मातातिर्थ ५	२,००,०००/-
३६.	वेष्ट प्वाइन्ट देखि आयल निगमसम्मको वाल लगाउने	थानकोट	२,००,०००/-
३७.	इको टुरिजम विकास कार्यक्रम (सामुदायिक वन)	च.न.पा. सवै वडा	२,००,०००/-
३८.	चांदनी चोक देखि ढुगिन डांडा वाटो सम्म सिचाइ कुलो -नाली)	वाडभञ्ज्याङ्ग ३	३,००,०००/-
३९.	निसा सुवेदीको घर देखि दिपेन्द्र श्रेष्ठको घरसम्म ढल निर्माण	बलम्व	२,००,०००/-
४०.	वडा नं. ५ मा गएको पहिरो रोकथाम तथा क्षती नियन्त्रण योजना	तिनथाना ५	२,३०,०००/-
४१.	वालागाउँ पछाडी उकालो -रिजाल गैरी खेत) देखि दाउराडिपो जाने नयाँ बाटो निर्माण	महादेवस्थान ३	३,००,०००/-
४२.	कुवापानी गैरीगाउं वाझाचौर सडक वाल निर्माण	मातातिर्थ	३,००,०००/-
४३.	खेल्वुबाटो ढल निर्माण	थानकोट	२,००,०००/-
४४.	चुनीखेल पानीघाट बाटो ढलान	थनकोट	२,००,०००/-
४५.	तिनथाना गदी ढोका रिटेनिङ्गवाल	तिनथाना	२,००,०००/-
	आर्थिक, सामाजिक तथा भौतिक पूर्वाधार कार्यक्रमको		
४६.	सशस्त्र प्रहरी हस्पीतलको गेटबाट हरियाली जाने बाटोमा ढल निर्माण	बलम्व	२,५०,०००/-
४७.	वडा भवन निर्माण	नयां नैकाप	५,००,०००/-
४८.	सेती देवी सडक साईड ड्रेन, मेसनरी वाल, ग्रावेल योजना	मातातिर्थ ६	२,००,०००/-
४९.	भुर्तेलथोक माथिल्लो टोल जोड्ने गोरेटो बाटो सिडी निर्माण योजना	वाडभञ्ज्याङ्ग१,२र३	३,००,०००/-
५०.	खहरे इनद्रदह सडक ढलान	दहचोक ३,७,६	२,००,०००/-

आर्थिक ,सामाजिक तथा भौतिक पुर्बाधार कार्यक्रमको विविध निर्माण (भुकम्पबाट क्षतिग्रस्त सार्वजनिक संरचनाहरु) शिर्षक अन्तर्गत बैठक निर्णयबाट विनियोजन भई सम्पन्न भएका योजनाहरु			
५१.	गुरुजुधाराको दक्षिण तर्फ १० नं टोल जाने सडक	महादेवस्थान	२,००,०००/-
५२.	टोटीटोल चौतारो नजिकको वाटो ढलान	थानकोट-	३,००,०००/-
५३.	कालिका नगर जाने मुख्य ठाडो बाटो	तीनथाना	२,००,०००/-
५४.	भिम उच्च मा.वि.	वाडभञ्ज्याङ	२,००,०००/-
५५.	खहरे ईन्द्रदह सडक	दहचोक	२२२८९४/-
५६.	खा.पा. ट्याङकी खरिद		१०,००,१८०/-
स्थानीय विकास शुल्ककोष तर्फबाट लागत साझेदारीमा संचालन भई सम्पन्न भएका योजनाहरुः			
५७.	थानकोट खा.पा.आयोजना माटिखेल वडा नं. ५	च. न.पा. ५,थानकोट	३०,४३,०००/-
५८.	त्रिभुवन पार्क सिलाफल हुँदै पिफली चौरसम्मको बाटो कालोपत्रे वडा नं.५ र ६	च. न.पा. ५,थानकोट	४८,००,०००/-
५९.	मल्पी खानेपानी आयोजना वडा नं. ११	च. न.पा. ११,मातातीर्थ	३४,००,०००/-
६०.	खा.पा.आयोजना पुरानो नैकाप किटिनी भञ्ज्याङ वडा नं. २१	च. न.पा. २१,पुरानो नैकाप	३४,१५,०००/-
संघिय मामिला तथा स्थानीय विकास मंत्रालयबाट बातावरणमैत्री स्थानीय शासन कार्यक्रम अन्तर्गत रकम प्राप्त भई सम्पन्न भएका योजनाहरुः			
६१.	टुटेपाखा चौतारा च.न.पा ५	च. न.पा. ५,थानकोट	२,००,०००/-
६२.	तीनथाना चौतारो	तीनथान	२,५०,०००/-

८. सामाजिक जिम्मेवारी कार्यसम्पादनको लेखाजोखा

सामाजिक जिम्मेवारीको क्षेत्र	गत वर्षको अवस्था	प्रयास	उपलब्धी
स्वास्थ्य			
स्वास्थ्य चौकी एक घण्टा भित्र पैदल वा यातायात पहुँच भएको घरधुरी संख्या वा प्रतिशत	न.पा.का सबै घरधुरीबाट १ घण्टा भित्र स्वास्थ्य केन्द्र पुग्न सक्ने अवस्था	यसलाई कायम राख्न निरन्तर लागि परेको अवस्था	सबै घरधुरीले स्वास्थ्य सेवा लिन छोटो समयमा सफल भएको ।
५ वर्ष मुनिका बालबालिकाको प्रतिशत वा संख्या	११७३१ वालवालिका रहेको छन ।	-	-
खोपमा पहुँच भएको जनसंख्या (एक वर्ष मुनिका बालबालिकाको आधारमा)	खोपमा पहुँच पुगेको वालवाविकाहरुको संख्या २३४८ रहेका छन ।	न.पा. मा रहेका विभिन्न स्वास्थ्या केन्द्र सेवाहरुबाट खोपसेवाको उपलब्धता	न.पा. का सम्पूर्ण बालबालिकाहरुले खोप सेवा उपलब्ध भएको ।
४ पटक गर्भवति जाँच गरिएका महिलाको संख्या प्रतिशत	९५ प्रतिशतले प्रसुती जाँच गराएको	न.पा.मा रहेका विभिन्न स्वास्थ्य केन्द्र अस्पतालबाट प्रशुति सेवाको उपलब्धता	गर्भवती महिलाहरु ९५ प्रतिशतले सेवा पाई ४ पटक गर्भवती जाँच गराएका ।
दक्ष प्रसुतीकर्मीबाट प्रसूती गरिएको महिलाको संख्या प्रतिशत	६५ प्रतिशत महिलाहरुले दक्ष प्रसुतीकर्मीबाट प्रसुती गराएको अवस्था	अस्पतालबाट प्रशुति सेवाको उपलब्धता	गर्भवती महिलाहरुले अस्पताल र स्वास्थ्य केन्द्रहरुबाट प्रसुती सेवा प्राप्त गरेको ।
झाडा पाखालाबाट मृत्यु हुने बालबालिका संख्या	कोही पनि मृत्यु नभएको	यसलाई कायम राख्न जनचेतना मुलक कार्यक्रमहरु संचालनमा ल्याएको	हाल सम्म कोही पनि झाडापखलाबाट मृत्यु नभएको ।
सब हेल्थपोष्ट वा हेल्थपोष्टबाट सेवा लिने घरधुरी परिवार संख्या	१११५८ घरधुरीले सब हेल्थपोष्ट वा हेल्थपोष्टवाट सेवा लिने गरेको ।	सबै घरधुरीमा स्वास्थ्य सेवा उपलब्ध गराउन आवश्यक गृहकार्यहरु गरिरहेको ।	-

सामाजिक जिम्मेवारीको क्षेत्र	गत वर्षको अवस्था	प्रयास	उपलब्धी
शिक्षा			
आधाघण्टा भित्र प्राथमिक विद्यालय नपुग्ने बालबालिका संख्या	सबै बालबालिकाहरु आधा घण्टा भित्र विद्यालय पुग्न सफल	बालबालिकाहरुको सुविधाका लागि कक्षा कोठाहरुको निर्माण	सबैका लागि शिक्षा पुऱ्याउने नितिमा विविध जनचेतना मुलक कार्यक्रम संचालन गरिएको ।
पूर्व प्राथमिक शिक्षामा खुद भर्ना दर	१०० प्रतिशत रहेको ।	भर्ना हुन उत्प्रेरित गरिएको ।	उत्प्रेरित भई भर्ना कार्याक्रममा सहभागी भएको ।
प्राथमिक विद्यालयमा पहुँच नभएको सो उमेरका बालबालिका संख्या प्रतिशत	छैन ।	-	-
कक्षा १ मा खुद भर्ना दर छात्रछात्रा	१०० प्रतिशत	भर्ना हुन उत्प्रेरित गरिएको ।	उत्प्रेरित भई भर्ना कार्याक्रममा सहभागी भएको ।
प्राथमिक तहमा कक्षा छोड्ने कक्षा दोहोऱ्याउने र उर्तिण हुने दर	छोडने र दोहोऱ्याउने नभएको, उर्त्तीण १०० प्रतिशत	तलिम प्राप्त शिक्षक शिक्षिकाहरु द्धारा अध्यापन गराईइएको ।	सकारात्मक नतिजा प्राप्त भएको
प्राथमिक तहमा तालिम प्राप्त शिक्षक संख्या			
प्रति कोठा विद्यार्थी संख्या	३० जना रहेको ।		
बाह्य सहयोग निर्मित कोठा संख्या	छैन ।		
स्थानीय निकायबाट सिमित कोठा संख्या	जनकल्याण मा.वि. मा ३ वटा कोठा निर्माण		
दलित बालबालिकाको शिक्षामा पहुँच	१०० प्रतिशत बालबालिकाहरु विद्यालयमा भर्ना भएका छन्	छात्रवृद्धिमा वृद्धि गरिदै आएको अवस्था	१०० प्रतिशत बालबालिकाहरु विद्यालयमा भर्ना भएका

सामाजिक जिम्मेवारीको क्षेत्र	गत वर्षको अवस्था	प्रयास	उपलब्धी
खानेपानी तथा सरसफाई			
स्वच्छ पानी पुगेको परिवार संख्या वा प्रतिशत	२०५३२ घरधुरी मध्य १६००० घरधुरीमा स्वच्छ खानेपानी सेवा उपलब्ध	सबै क्षेत्रमा स्वच्छ खानेपानी उपलब्धता गराउन गृहकार्य भईरहेको ।	पहिलाको तुलनामा धेरै घरधुरीहरुले स्वच्छ खानेपानी पिउन पाएको ।
शौचालय भएको संख्या वा प्रतिशत	२०५३२ घरधुरी मध्ये १९९३२ घरधुरीमा शौचालय भएको	शौचालय निर्माणका लागि आर्थिक सहयोग दिँदै आएको अवस्था एवं नगरबासीहरुले आफ्नै प्रयासमा शौचालय निर्माण कार्यमा निरन्तरता दिएको ।	शौचालय निर्माणले नगरको वातावरण स्वच्छ र सफा भएको छ ।
खानेपानी सुविधा भएको प्राथमिक विद्यालय	सबै विद्यालयमा खानेपानी सुविधा उपलब्ध रहेको ।	खानेपानीका योजनाहरुको आवश्यकता अनुसार मर्मत सम्भारमा निरन्तरता	सबै विद्यालयमा खानेपानी सुविधा उपलब्ध रहेको ।
सुधारिएको चुलो भएको परिवार संख्या	आवश्यक नभएको ।		

सामाजिक जिम्मेवारीको क्षेत्र	गत वर्षको अवस्था	प्रयास	उपलब्धी
बालबालिका, महिला तथा समावेसी क्षेत्र			
बाल विवाह संख्या	नभएको	जनचेतना मुलक कार्यक्रम सञ्चालन गर्दै आएको ।	कही पनि बालविबाह नभएको अवस्था
समाजिक विकृति विसंगतिको अवस्था	केहि नगन्य मात्रामा रहेको ।	जनचेतनामूलक कार्यक्रमहरु सञ्चालन गर्दै आईरहेको	जनचेतनामूलक कार्यक्रमहरु सञ्चालन गर्दै आईरहेकोले विसंगतिको अवस्था सुधार हुदै आएको ।

सामाजिक सुरक्षा (जेष्ठ नागरिक, एकल महिला, अपांग, पिछडिएको क्षेत्र तथा लोपुन्मुख जाति	ज्येष्ठ नागरिक १४४८ जना, एकल महिला र विधुवा १४८० जना, पूर्ण अपाङ्ग र आंशिक अपाङ्ग ७० जना, दलित बालबालिका १०१ जना ।	सामाजिक सुरक्षा भत्ता वितरण सम्बन्धि प्रशासनिक सहजिकरण तथा अनुगमन कार्यहरु निरन्तर रुपमा भई रहेको	थप नयाँ व्यक्तीहरुमा सामाजिक सुरक्षा भत्ता वितरण गर्दै उनीहरुलाई सहज तरीकाले प्रशासनिक कार्य सञ्चालन गर्दै आएको ।

सामाजिक जिम्मेवारीको क्षेत्र	गत वर्षको अवस्था	प्रयास	उपलब्धी
जनचेतना तथा गरिबी निवारण			
बाल श्रमको अवस्था	केहि नगन्य मात्रमा रहेको ।	बालश्रम हटाउन विविध जनचेतनामुलक कार्यक्रमहरु सञ्चालन गर्दै आएको ।	जनचेतनामूलक कार्यक्रम सञ्चालन गरेकोले पहिलाको तुलनामा वालश्रम घटदै गएको अवस्था
बाल क्लबहरुको अवस्था	२६ विद्यालय स्तरीय बाल क्लब गठन भई संचालनमा रहेको ।	अन्य थप बालक्लवहरु गठनको प्रक्रिया गरिदै ।	बालक्लव गठनले वालवालिकाहरुको हक र अधिकार सुनिश्चित भएको ।
महिला हिंसा	केहि मात्रामा भएको तर यसको वास्तविक तथ्याङ्क अभिलेख नभएको ।	जनचेतनामुलक कार्यक्रम सञ्चालन गर्दै आएको ।	महिलाहरुको हक र अधिकार सुनिश्चित हुदै गईरहेको जस्ले गर्दा यसको तथ्याङ्क घटदै गएको ।
रोजगारीको अवस्था	पेशा सम्बन्धी तथ्याङ्क अद्यावधिक हुन नसकेको		

स्वरोजगारका प्रयासहरु	न.पा.ले स्वरोजगार सम्बन्धि लक्षित कार्यक्रमहरु सञ्चालन गरिएको ।	न.पा. र अन्य संघ संस्थाद्धारा विविध कार्यक्रम संचालनमा समन्वयन गरेको	विविध सिपमूलक तालिम तथा गोष्टि आयोजना गरिएको ।
गरिबी निवारणको प्रयासहरु	गरिबी निवारणका प्रयासहरुमा विपन्न वर्गहरुका लागि सिपमूलक तालिम प्रदान गरिएको ।	आयआर्जनमा लाग्ने वातावरण निर्माणका लागि विभिन्न सहकारी संस्थाहरुबाट लोन प्रदान गर्दै आएको	न.पा. बाट थप तालिम तथा अन्य संघ संस्थाको सहयोगमा गरिबि निवारणका प्रयासहरु सञ्चालन गरिएकोले केहि मात्रमा यसको संख्या घटेको ।
सामाजिक परिचालन	न.पा मा नागरिक सचेतना केन्द्रहरुबाट सामाजिक परिचालन गरिएको ।	वडाहरुमा यस्ता कार्यक्रम संचालन गर्ने योजना रहेको ।	कार्यक्रम संचालन पश्चात नगर भित्रको वडाहरुमा सहज वातवारण सिर्जना भएको ।
वातावरण सुधारका प्रयासहरु	फोहोर मैला व्यवस्थपन, प्लाष्टीक झोला उन्मूलन र सामूदायिक वनविकास	विभिन्न संघ संस्थाको समन्वयमा वातावरण संरक्षणका कार्यक्रमहरु सम्पन्न भएका ।	वातावरण संरक्षणमा टेवा पुगेको ।
एच.आई.भि. र एड्स	-	-	-

सामाजिक जिम्मेवारीको क्षेत्र	**गत वर्षको अवस्था**	**प्रयास**	**उपलब्धी**
<u>विकासमा समान सहभागिता सेवाहरुमा पहूँच</u>			
स्थानीय बजार पुग्न लाग्ने समय	आधा घण्टा भित्र पुग्न सक्ने अवस्था	बाटो निर्माण तथा मर्मत सम्भार कार्यले स्थानिय बजार पुग्न सहज	बजार आवात जावतमा सहज भएको अवस्था ।

कृषि सेवा केन्द्र जान लाग्ने समय	४५ मिनेटमा पुग्न सकिने ।	न.पा. ले सुविधा दिँदै आएको ।	कृषि सेवा केन्द्रमा पुग्न सकिने अवस्था
भौगोलिक क्षेत्र, महिला पिछडिएका तथा सिमान्तवर्गको संख्या, निजहरुले पाएको सेवा तथा दिएको विशेष अवसरहरु	छात्रावृत्ति सहित लक्षित वर्गलाई १५ प्रतिशत र पिछडिएको जातिलाई १० प्रतिशत	यस्ता वर्गहरुमा थप सुविधा पुऱ्याउन नगर पालिकाले महत्वपूर्ण भूमिका निर्वाह गर्दै आएको ।	लक्षित वर्ग र पिछडिएको जातिको उत्थान भएको ।
सामाजिक जिम्मेवारीको क्षेत्र	**गत वर्षको अवस्था**	**प्रयास**	**उपलब्धी**
संस्थागत क्षमता			
जनशक्ति नीति तथा कार्यक्रम	-	-	४२ जना कर्मचारीको दरबन्दीमा सबै पदपूर्ति भएको कर्मचारीहरुको आवश्यकता बमोजिम उल्लेखनीय क्षमता विकासका लागि कार्यहरु संचालन हुन बाँकी
भौतिक व्यवस्था	-	-	न.पा.को कार्यालय भवन निर्माणाधिन रहेको र हाल भाडामा रहेको, १ वटा टिपर गाडि, २ वटा मोटर साइकल, १ वटा स्कुटर, कम्प्यूटर , प्रिन्टर , फोटोकपी ल्यापटप , इन्टरनेट र कम्प्यूटर सफ्वेरको प्रयोग भएको
समन्वय र सहकार्यको प्रयासहरु	-	-	सरकारी, गैरसहकारी नीजि क्षेत्रहरु संग समन्वय र सहकार्य भएको
अन्य सामाजिक सम्पादनका क्षेत्रहरु	-	-	-
स्रोत :-चन्द्रागिरि नगरपालिकाको प्रगति प्रतिवेदन			

८.१ सामाजिक परीक्षण प्रारम्भिक प्रतिवेदन प्रस्तुतीकरण कार्यक्रममा प्राप्त भएका सुझाव/प्रश्न एवम न.पा.को जवाफ

क्र. सं.	नाम	संस्था	सुझाव प्रश्न	कार्यकारी अधिकृतको जवाफ
१.	शिवमाया सेढाई	वडा नागरिक मञ्च कुमारी टोल सुधार समिति	हामी महिला दिदिवहिनीहरु तथा स्कूल कलेज पढने केटिहरुलाई थानकोटवाट रत्नपार्क सम्म चल्ने यातायातमा महिला दुराचारको व्यवहार गरिने हुदा यसको समाधानको लागि न.पा.ले नगर स्तरीय यातायात सञ्चालन गर्दियोस भन्ने चाहान्छौ ।	नगर स्तरीय यातायात सञ्चालन गर्न यसको योजना बनाएर विस्तारै कार्यन्वयन गर्ने छौ ॥
२.	लक्ष्मी थापा च.न.पा.-९	टोल सुधार समिति नागरिक वडा मञ्च	हामी महिला दिदिवहिनीहरुले लुमन्ती संस्थावाट कम्पोष्ट विन तालिम लिएको हुँदा नगरपालिकावाट १०० पिस कम्पोष्ट विन माग गर्दछौ । जस्ले गर्दा हाम्रो टोल सुन्दर र सफा राख्न मदत मिल्छ ।	वडा परिषदवाट सिफारिस भएर आएमा यस कुरालाई छलफल गरी केहि मात्रमा उपलब्ध गरउने जमर्को गर्दछौ ।
३.	विर वहादुर काउचा	सर्वसाधरण	यस प्रतिवेदनमा खोला नालाको वारेमा कुनै कुरा नउठाएको देखियो ?	यस प्रतिवेदनमा सम्पन्न भएको कामहरु मात्र लेख्ने भएकोले खोलानालाको नाम नआएको हुनसक्छ ।

४.	देवेन्द्र महर्जन वडा नं.- १३	वडा नागरिक मंच संयोजक	सामाजिक परिक्षणमा सवै वडामा सम्पन्न भएको कार्यहरु समावेस भएको छैन । भुकम्पवाट प्रभावित भएकाहरुको लागि प्रभावकारी योजना नलिएको र नक्सा विना पुरानो ठाउँमै घरहरु वनिराखेको छ ।	सवै वडामा सम्पन्न भएको कार्यहरु केहि मात्रमा मात्र छनोट गरेर लेखिएको हुदा छुटेको हुनसक्छ । यस त्रुटीलाई आगामि दिनहरुमा सच्यउदै लानेछौ । भुकम्प प्रभावितहरुको लागि पनि योजनाहरु वनाईएको छ । यसलाई कार्यान्वयन पनि गर्दै लानेछौ । नक्सा नवनाई घर वनेको छ भने त्यस्ता घरहरुको नक्सा वनाउदा जरीवाना रकम तिर्नुपर्ने हुन्छ र यसलाई हामी चाडै नै नियन्त्रण गर्दछौं ।
५.	मनोज कुमार सिग्देल	वडा सचिव	आ. व. ०७२ /०७३ को योजना विनियोजिन भई छनोट भएका योजना संचालन हुन नसकेका योजना पनि यस प्रतिवेदनमा समावेस हुनुपर्ने थियो ।	छनोट भएका योजनाहरु र सम्पन्न हुन नसकेका योजनाहरु आगामि दिनमा गरीने सामाजिक परीक्षण प्रतिवेदनमा उल्लेख गर्ने जमर्को गर्दछौ ।

६.	रामचन्द्र के.सि.	च.न.पा. वडा नं. २१ संयोजक	सामाजिक परीक्षण प्रतिवेदन राम्रो लाग्यो तर अध्यन गर्ने समय पुगेन ?	यस कुरालाई मध्यनजर गर्दै अव आउने दिनहरुमा कार्याक्रम सञ्चालन गर्दा समय अवधि वढाउने छौ ।
७.	नरायण प्र. कोइराला	पूर्व के.स.नेपाली कांग्रेश	स्वच्छ खानेपानी, पशु वधशाला, सडकको छेउ छेउमा वृक्षा रोपन, एकिकृत तरकारी तथा फलफूल उत्पादन र बजार व्यवस्थापन साथै गोरेटो वाटोलाई १३ फिट बनाउनुपर्ने ।	स्वच्छ खानेपानी, पशु वधशाला, सडकको छेउ छेउमा वृक्षा रोपन, एकिकृत तरकारी तथा फलफूल उत्पादन र बजार व्यवस्थापन साथै गोरेटो वाटोलाई १३ फिट बनाउनुपर्ने । यी सबै कार्यहरु आ.व.मा गुरुयोजना वनाई विस्तार रुपमा कार्यान्वयन गर्दै लैजाने लक्ष्य रहेको छ ।

८.२ सामजिक परीक्षणमा समावेश भएका पक्षहरु

स्थानीय निकाय सामाजिक परीक्षण कार्यविधि २०६७ को व्यवस्था अनुसार विषयगत कार्यालय र न.पा. को वार्षिक कार्यक्रम/ आयोजनामा समावेश भएका गैरसरकारी संस्थाहरुको हकमा न.पा कै अभिन्न अंगकै रुपमा सामाजिक परीक्षणमा सामाजिक जिम्मेवारीको लेखाजोखा तथा कार्यसम्पादनको मूल्यांकन गर्नु पर्ने व्यवस्था भएको तर यस नगरपालिकाको वार्षिक योजनामा अन्य कुनै पनि कार्यालय तथा गैरसरकारी संस्थाहरुको योजना समावेश छैन ।

८.३ प्रारम्भिक प्रतिवेदन प्रस्तुतिकरण तथा कार्यक्रमको तयारी

स्थानीय निकाय सामाजिक परीक्षण कार्य विधिको अनुसुची १ र २ अनुसारको प्रतिवेदन नगरपालिकाद्वारा सार्वजनिक बहस भेलामा प्रस्तुत गरिएको थियो । सामाजिक परीक्षण प्रतिवेदन प्रस्तुती तथा सार्वजनिक बहस कार्यक्रम बारेमा उपस्थित हुनेहरुमा नगरपालिकाका कार्यकारी अधिकृत **श्री कृष्ण प्रसाद जैसी ज्यू,** नगरपालिकाका कर्मचारीहरु, सरोकावालाहरु, उपभोक्ताहरु, राजनैतिक दलका पाटी प्रतिनिधिहरु, विभिन्न संघ संस्थाका प्रतिनिधिहरु मिडिया कर्मिहरुसंग अन्तरक्रियाका लागि सूचनाद्वारा आह्वान गरिएको थियो । यस कार्यक्रममा स्थानीय वासिन्दाहरुको पनि उल्लेखिनिय उपस्थिती रहेको थियो ।

सार्वजनिक बहस/भेला नगरपालिकाका **कार्यकारी अधिकृत श्री कृष्ण प्रसाद जैसी** ज्यूको सभापतित्वमा सम्पन्न भएको हो भने बहस कार्यक्रमको सहजीकरण **योदेन मिडिया का.म.न.पा. -४, धुम्वाराही काठमाडौंले** गरेको थियो । उक्त कार्यक्रममा नगरपालिकाको राजनैतिक दल विषय कार्यालयहरु, संघ, संस्थाहरु सेवाग्राहीहरु गरी **६०** जना सहभागी भई कार्यक्रम सफलता पूर्वक सम्पन्न भएको थियो ।

८.४ प्रारम्भिक प्रतिवेदन प्रस्तुती कार्यक्रम :

सन्दर्भ सामाग्री आधारमा अन्तरवार्ता र छलफलबाट प्राप्त जिज्ञ, सामाजिक परिक्षक द्वारा तयार पारिएको सामाजिक परिक्षण प्रारम्भीक प्रतिवेदन सार्वजनिक बहस कार्यक्रमको आयोजना गरी प्रस्तुत गरिएको थियो । सार्वजनिक बहस तथा सामाजिक परीक्षण प्रारम्भिक प्रतिवेदन प्रस्तुती कार्यक्रम सञ्चालन विधि तपशिल संचालन गरिएको थियो ।

स्थान :-सतुङ्गल पार्टीप्यालेस, सतुङ्गल
समय :- बिहान ८:०० देखि १०:०० बजे सम्म
उपस्थिती :- ६० जना
मिति :- २०७२ असोज ४ गते

यस चरण वा प्रक्रिया चन्द्रागिरी न.पा.ले सामाजिक जिम्मेवारी बहन गर्दा देखिएका प्रमुख समस्या चुनौति र तिनिहरुको कार्यन्यनको अवस्था तथा भावी कार्यदिशाका बारेमा समेत अध्ययन गरी बुद्धागत रुपमा सामाजिक परीक्षण कार्यविधि २०६७ को अनुसूची २ र ३ अनुसार प्रारम्भि प्रतिवेदन तयार पारिएको छ । यस प्रकार तयार प्रतिवेदनमा देहाय अनुसारका शिर्षकमा केन्द्रित रही छलफलका लागि प्रस्तुत गरिएको थियो ।

१. स्थानीय निकायको परिचय
२. स्थानीय निकायको प्राथमिकता तथा लक्ष्यहरु
३. गत वर्षको मुख्य मुख्य उपलब्धीहरु
४. यस वर्षको मुख्य मुख्य उपलब्धीहरु
५. सामाजिक जिम्मेवारी र कार्य सम्पादनको लेखाजोखा
६. सुधारको लागि चाल्नुपर्ने कदम तथा सुझावहरु

सहभागीहरुले कार्यक्रममा राखेका विचार सुझाव तथा प्रतिक्रियाहरुलाई सामाजिक परीक्षण समन्वय समितिका पदाधिकारीहरु तथा सामाजिक परीक्षकको टिपोट गरेका थिए । सहभागीहरुले राखेका जिज्ञासा तथा विचारहरुलाई नगरपालिकाका **कार्यकारी अधिकृत श्री कृष्ण प्रसाद जैसीद्वारा** गैर सहकारी संस्था तथा सामाजिक परीक्षकहरुले स्पष्ट पार्नु भएको थियो । सामाजिक परीक्षण कार्यक्रममा उठेका विषयहरुको आधारमा सामाजिक परीक्षकले सारांशमा प्रतिवेदनमा समावेश गरेका छन् ।

९. सुधारको लागि चाल्नुपर्ने कदमहरु तथा सुझावहरु

- स्थानिय निकायलाई सक्षम र सवल बनाउने ।
- सामाजिक जिम्मेवारी पुरागर्न नगरपालिकाका कर्मचारीहरुको क्षमता विकास सम्बन्धि कार्यक्रमलाई प्राथमिकता दिनुपर्ने ।
- पर्यटकिय बिकासलाई प्राथमिकता दिनुपर्ने ।
- राजनैतिक दलका प्रतिनिधिहरु, उपभोक्ता समितिका सदस्यहरु, वडा नागरिक मञ्चका प्रतिनिधि सम्मेलित गराई अभिमुखिकरण कार्यक्रम सञ्चालन गर्नुपर्ने ।
- वडा नागरिक मञ्चलाई प्रभावकारी बनाउन समावेशी प्रतिनिधित्व एंव सहमतिको आधारमा पूर्न गठन वा वर्तमानलाई नै अधिकार प्रत्यायोजन सहित जिम्मेवार बनाई छलफल एंव सहकार्यका साथ अगाडि बढ्न जरुरी छ ।
- वार्षिक रुपमा नै गरिएको सम्पूर्ण विकासका गविधिका बारेमा वार्षिक नगर विकास योजनामा उल्लेख गरिनु पर्ने ।
- जनसहभागितामा आधारित विकासका कामहरुलाई अझ प्रभावकारी र प्राथामिकता दिनु पर्ने ।
- योजना निर्माण, कार्यान्वयन, अनुगमन तथा परीक्षणमा जनसहभागिता जुटाउने कार्यहरु सञ्चालन गर्ने ।
- गरिब, उत्पिडित, विपन्न तथा एकल महिला र फरक पहिचान भएका व्यक्तिहरुलाई प्राथामिकता दिँदै उनिहरुलाई आत्मनिर्भर हुने कार्यक्रमहरु सञ्चालन गर्नमा जोड दिने ।
- मिडियाको प्रयोग गरी नगरपालिकाद्वारा भएका तथा आगामी दिनहरुमा हुने हरेक क्रियाकलापहरुको बारेमा बढी भन्दा बढी जनताहरुलाई जानकारी गराउने प्रयत्न गर्नु पर्ने ।
- नगरपालिकाको बेवसाइटमा पर्याप्त सूचनाहरु राखी नियमित रुपमा अद्यावधिक गर्नु पर्ने ।
- वडा भेलाबाट पारित योजनाहरुलाई प्राथमिकता दिनु पर्ने ।
- सामाजिक परिचालकद्वारा सबै वडाका वास्तविक समस्याहरु बुझ्नु पर्ने ।
- नगरपालिकाले आफ्नो जिम्मा मा रहेको सबै सम्पत्तिहरुको विवरण अद्यावधिक गर्नुपर्ने ।
- फोहोर मैला व्यवस्थापन कार्यमा निजि क्षेत्र र नागरिक समाजलाई समेत परिचालन गर्नुपर्ने ।
- सबै वडाहरुमा वडा कार्यालय क्रमश विस्तार गर्दै लानुपर्ने ।

अनुसूची-१

१०. योजानाहरुको स्थलगत अवलोकन प्रतिवेदन विवरण

❖ वडा नं.१ खहरे इन्द्र दह सडक ढलान ।

- नगरपालिकाबाट **रु.२ लाख** अनुदान प्राप्त ।
- जि.वि.स.वाट रु. २ लाख ४६ हजार ।
- वाटो ढलानको लम्वाई ९० मिटर र चौडाई ३ मिटर ।
- माथिल्लो भेगका ६० घरधुरी दलित वर्ग प्रत्यक्ष रुपमा लाभान्वीत रहेका छन ।

नोटः-वाटो ढलान निर्माण अघि वर्खामा वाटो हिलो भई मानिस लगायत सवारी साधन हिडन असुविधा रहेको निर्माण पशचात वाटो हिडन सहज भएको । सवै सरोकारवालाहरुको सहकार्यमा योजना सम्पन्न भएको ।

स्रोत व्यक्तिः-रघुनाथ बखती (उपभोक्ता समिति अध्यक्षय)

❖ वडा नंः ३मसिने सिकेको ठाडे खोलाबाट पाइप मर्मत गरी नयाँ पाइप जडान

- नगरपालिकाबाट रु.४ लाख अनुदान प्राप्त ।
- उपभोक्ता समितिबाट रु.१ लाख ५० हजार ।
- पाइपको लम्वाई ७०० मिटर ।
- यस योजनाबाट वडा नं ३ र ४ को स्थानीय बासीहरु प्रत्यक्ष रुपमा लाभानवित रहेका छन ।

नोटः- यस पाइप लाइन निर्माण अघि स्थानीय वासीलाई खानेपानीको सुविधा असहज थियो भने निर्माण पश्चात खानेपानीको सुविधा भएको देखिन्छ । यस योजना निर्माणको अवधिमा नगरपालिका र स्थानीयवासी सबैजना मिली सहकार्यमा योजना सम्पन्न भएको ।

स्रोत व्यक्तिः-कान्छा तामाङ्ग स्थानियवासि

❖ **वडा नं. ५ खानेपानी योजना ट्यांकी निर्माण तथा लाईन बिस्तार नगरपालिकाबाट रु.३० लाख अनुदान प्राप्त ।**

- उपभोक्ता समितिबाट रु ६ लाख ।
- खानेपानी ट्याँकीको क्षमता ३०० क्यूबिक मिटर रहेको ।
- यस योजनाबाट वडा नं ५ का सम्पूर्ण घरधुरी (१००००० जना मानिसहरु) प्रत्यक्ष रुपमा लाभार्नवित रहेका छन ।

नोटः- खानेपानी ट्याँकीको निर्माण तिव्र रुपमा भइरहेको र निर्माण सम्पन्न भइसकेपछि वडा नं. ५ का स्थानीयहरुलाई खानेपानीको सुविधा पुग्नेछ । नगरपालिका, स्थानीयवासी र सम्पूर्ण सरोकारवालाहरु मिली सहकार्यमा योजना सम्पन्न हुँदैछ । भोलिको दिनमा खानेपानी ट्याँकीलाई अझ व्यवस्थित गर्नको लागि नगरपालिकाबाट थप आर्थिक सहयोग प्रदान गरियोस् भन्ने स्थानीयवासीको भनाई रहेको छ ।

स्रोत व्यक्तिः- अमिर वहादुर लामा -(उपभोक्ता समिति अध्यक्ष)

❖ वडा नं. ९ उपस्वास्थय चौकी भवन तला तथा फिनिसिङ्ग

- नगरपालिकाबाट रु ६ लाख अनुदान ।
- उपभोक्ता समितिबाट रु १ लाख २० हजार ।
- यस योजनाबाट साविकको महादेवस्थानका सम्पूर्ण स्थानीय वासीहरु लाभानवित रहेका छन् ।
- दुई कोठे भवन तला तथा फिनिसिङ् ।

नोटः- यस योजनाको निर्माणले महादेवस्थानका वासीहरुलाई स्वस्थ्य सुविधामा सहज हुने देखिन्छ । यस योजना नगरपालिका, स्थानीयवासी लगायत सबै सरोकारवालाहरुको सहकार्यमा सम्पन्न भएको । यस योजनाको अन्तिम चरणको काम बाँकी भएकोले त्यसलाई सम्पन्न गरिदिन नगरपालिकालाई स्थानीयको अपिल रहेको ।

स्रोत व्यक्तिः- श्री महर्जन -(उपभोक्ता समिति अध्यक्ष)

❖ वडा नं. ११ कुँवापानी गैरीगाउँ बाझाचौर सडक वाल निर्माण

- नगरपालिकाबाट रु ३ लाख अनुदान ।
- उपभोक्ता समितिबाट रु ३ लाख ।
- रिटेनिङ वालको लम्बाई ३९ मिटर र हाईट ७ फिट ।
- यस योजनाबाट लगभग ३०० घर धुरी लाभान्वित रहेका छन ।

नोटः- रिटेनिङ वाल निर्माण अघि खोल्साको पानी अनियन्त्रित रुपमा बगी वाटो हिलामय भई मानिसलगायत सवारी साधन गुडन असहज थियो तर हाल निर्माण पश्चात् बाटो २० फिट फैलिई हिंडन सहज भएको । योजना नगरपालिका लगायत स्थानीय सबै मिली विना हस्तक्षेप सम्पन्न भएको । भोलिका दिनमा यस योजना सँगै जोडिएको भकुन्डे चौर अगाडिको बाटोलाई स्तरोन्नति गरिदिन नगरपालिकाप्रति स्थानीयको अपिल् ।

स्रोत व्यक्तिः- वसन्त पन्त -(उपभोक्ता समिति अध्यक्ष)

❖ **वडा नं. १४ मच्छेगाँउ रावलाचौर चुनदेवी प्रा.वि.हुँदै मसालाथान रातामाटे डाँडा सडक निर्माण**

- नगरपालिकाबाट रु ५लाख अनुदान ।
- उपभोक्ता समितिबाट रु ३ लाख ।
- बाटोको लम्बाई ४५ मिटर र चौडाई ४ मिटर ।
- यस योजनाबाट लगभग ४०० घर धुरी लाभान्वित रहेका छन ।

❖ वडा नं. १५ श्री विष्णुदेवी सामुदायिक भवन निर्माण

- नगरपालिकाबाट रु १० लाख अनुदान ।
- उपभोक्ता समितिबाट रु २ लाख ।
- भवनको माथिल्लो भाग ढलान तथा अगाडिको पिलर निर्माण गरिएको ।
- यस योजनाबाट साविकको सतुँगल वासीहरु प्रत्यक्ष रुपमा लाभान्वित रहेका ।

नोटः- यस भवन निर्माणले साविकको सतुँगल वासीहरुलाई विभिन्न सामाजिक कार्यक्रम गर्नकालागि आवश्यक स्थलको उपलब्ध भएको छ । कुनैपनि हस्तक्षेप, अवरोध विना नगरपालिका लगायत सम्पूर्ण सरोकारवालाहरुको सहकार्यमा योजना सम्पन्न भएको । यस भवनमा माथिल्लो तला थप गरिदिए अझ उत्कृष्ट हुने थियो भन्ने स्थानीयको नगरपालिका प्रति भनाइरहेको छ ।

स्रोत व्यक्ति :- कृष्ण भक्त महर्जन -(उपभोक्ता समिति अध्यक्ष)

❖ वडा नं. १७ अमरवस्ती टोलको बाटो निर्माण

- नगरपालिकाबाट रु १८ लाख अनुदान ।
- उपभोक्ता समितिबाट रु ४ लाख ।
- भवनको माथिल्लो भाग ढलान तथा अगाडिको पिलर निर्माण गरिएको ।
- यस योजनाबाट साविकको सतुँगल वासीहरु प्रत्यक्ष रुपमा लाभान्वित रहेका ।

नोटः-वाटो पिच गर्नु अगाडि वर्षामा पानी पर्दा बाटो हिलो हुने र पानी जम्ने हिउँदमा धुलो उडने जस्ले गर्दा मानिस लगायत सवारी साधन आवत जावत गर्दा निकै समस्या थियो भने अहिले त्यो समस्या हटेर गएको छ । सवै सरोकारवालाहरुको प्रयासमा सम्पन्न योजना प्रति स्थानियवासि सन्तुष्ट रहेको ।

स्रोत व्यक्तिः-विशाल वहादुर वस्नेत स्थानियवासि

❖ **वडा नं. २२ सनराईज क्लबदेखि टुसाल टोल हुँदै २ नं. खानेपानी ट्याँकीसम्मको बाटो निर्माण ।**

- नगरपालिकाबाट रु ५ लाख अनुदान ।
- उपभोक्ता समितिबाट रु १ लाख ।
- रिटेरिङ् वालको लम्बाई ३० मि र उचाई १० फिट ।
- यस योजनाबाट लगभग ४०० वासीहरु प्रत्यक्ष रुपमा लाभान्वित रहेका ।

नोटः- योजना निर्माण अघि सवारीसाधन गुडन केही असुविधा भएको र हाल निर्माण पश्चात सो असुविधा नरहेको । विना हस्तक्षेप, अवरोध यस योजना नगरपालिका लगायत उपभोक्ता समितिको सहकार्यमा सम्पन्न भएको । अगामि दिनमा यस रिटेनिङ् वाल लाई १५ मि. लम्बाई अझ बढाईदिए पूर्ण हुने थियो भन्ने स्थानीयको नगरपालिका प्रति अपिल रहे्को ।

स्रोत व्यक्तिः- राम कुमार थापा (उपभोक्ता समिति अध्यक्ष)

❖ वडा नं. १९ पञ्चकन्या मन्दिर मर्मत

- नगरपालिकाबाट रु १ लाख अनुदान ।
- उपभोक्ता समितिबाट रु २२ हजार ।
- मन्दिरको माथिल्लो भागको कोठा निर्माण ।
- यस योजनाबाट लगभग ७० घरधुरी प्रत्यक्ष रुपमा लाभान्वित रहेको ।

नोटः- यस योजना निर्माणप्रति स्थानीयवासी सन्तुष्ट रहेको र यस भवनलाई सार्वजनिक रुपमा प्रयोग गरिएको छ । यस योजनालाई नियन्त्रता दिन भवनदेखि अलिमाथि रहेको ठाउँमा मन्दिर बनाईदिन स्थानीयवासीको नगरपालिका प्रति अपिल ।

स्रोत व्यक्तिः- भरत प्रसाद दाहाल (उपभोक्ता समितिको अध्यक्ष)

❖ वडा नं २५ कवर्ड हल (वाल)निर्माण

- नगरपालिकाबाट **रु.१३ लाख ४० हजार** अनुदान प्राप्त ।
- उपभोक्ता समितिबाट **रु ३ लाख** जम्मा गरेको ।
- यस योजनाबाट वडा नं. २०, २१, २५, १९ का स्थानीय वासीहरु प्रत्यक्ष रुपमा लाभान्वित रहेका छन् ।
- वाल निर्माणको माथिल्लो भागको लम्बाई ६५ मि. र उचाई १.५ मिटर रहेको, तल्लो भागको लम्बाई ५८ मि. र उचाई २.५ मि. रहेको

नोटः- यस योजना स्थानीयवासी लगायत नगरपालिकाको सहकार्यमा सम्पन्न भएको र स्थानीय नगरपालिकाको कामप्रति सन्तुष्ट रहेको । यस वाल निर्माण सम्पन्न भईसकेको र अगामि दिनमा ३५ मि. चौडाई र ४० मि. लम्बाईको कवर्ड हल निर्माण गर्न स्थानीयको लक्ष्य रहेको हुँदा स्थानीयको तर्फबाट गर्ने सहयोग तत्पर रहेको र यसका लागि नगरपालिकाको आर्थिक सहयोगको पनि अपेक्षा गरिएको छ ।
स्रोत व्यक्तिः- रामहरि बस्नेत (उपभोक्त समिति अध्यक्ष)

अनुसूची-२

११. कार्यक्रममा सहभागिताहरुको झलक

घलफल कार्यक्रम

चन्द्रागिरी नगरपालिकाको आ.व. २०७२/७३ को
सामाजिक परीक्षणको प्रारम्भिक प्रतिवेदन
एकम
छलफल कार्यक्रम
NEC

अनुसूची-३

११.१ कार्यक्रममा सहभागिताहरुको नामावली

यस **चन्द्रागिरी नगरपालीका, काठमाण्डौ** कार्यालयको गत आ.व २०७२/०७३ मा सम्पादन गरेका कामहरुवाट के कति सामाजिक विकास भयो वा सामाजिक जिम्वेवारी पुरा गर्न सम्पादन भएका कामहरु उपलब्धीहरु **(सामाजिक परीक्षण)** तथा नगरपालीकाको समसामयिक काम कार्वाही र वजेट नीति तथा कार्यक्रमको कार्यान्वयन सम्बन्धी एक दिवसिय कार्यक्रममा उपस्थित महानुभावहरुको उपस्थिती विवरण ।

क्र.सं.	नाम थर	वडा नं.	आवद्ध उ.स./संघ संस्था	हस्ताक्षर
१.	ध्रुव प्रसाद जैसी	कार्यकारी अधिकृत	च.न.पा.	
२.	घनश्याम गिरी	दलित प्रतिनिधि	नै.का.	
३.		"	नै.ड.पा. एमाले	
४.	पुरुषोत्तम कुमार	"	नै.ड.पा. माओवादी केन्द्र	
५.	देवेन्द्र प्रधान	"	रा.प्र.पा. नेपाल	
६.	वसन्त प्रेम	"	रा.प्र.पा.	
७.	सुरेश लामा	"	नै.ड.पा. माओवादी (केन्द्र)	
८.	मेडा प्रेम	"	नै.ड.पा. माओ	
९.	ईश्वर बहादुर प्रेम	"		
१०.	आशा महर्जन	"	नै.ड.पा. संयुक्त	
११.	कृष्णदास महर्जन	"	नै.म.वि.पा.	
१२.	गणेश क. कुँवर	"	रा.ज.पा.	
१३.	नरेन्द्र महर्जन	"	तेस्रो राष्ट्रिय पा.	

	नाम थर	वडा नं.	आवद्ध उ.स./संघ संस्था	हस्ताक्षर
१४.	शाइराम श्रेष्ठ	दलित प्रतिनिधि	स.स.क्ल.नं.	
१५	बाबुरामी शाही	नै.रा.का.ग्रा.ओ.वा.वि.		
१६.	कृष्ण मजपेत	द.प्र.	नै.स.प.	
१७.	राजु मजपेत	द.प्र.	नयाँ शक्ति	
१८.	गिरिबहादुर विश्वकर्मा	ले.अ.	च.न.पा	
१९	दीपक कुमार उपाध्याय	नि.वि.प्रमुख	"	
२०	नरराज नालिम			
२१	सोनु काकी			
२१	राजकुमार गोले	योकेत गिडिया		
२३	रत्नभुषण बाबा	"	"	
२४	गोपाल गोले	"	"	
२५	सुमित्र चौधरी	"	"	
२६	रमिता पुयाल	"	"	
२६	पञ्चकुमारि बाबा	"	"	
२८	लक्ष्मी थापा	च.न.पा.वडा नं. २१र२३	सामाजिक परिचालक	
२९.	शान्ता बलामी	च.न.पा-९	उपसंयोजक	
३०	लक्ष्मी थापा	च.न.पा. ९	टोल सुधार समिति	
३१.	उत्तम बं. राउत	च.न.प.-२३	ना.वि.मंच	

	नाम थर	वडा नं.	आवद्ध उ.स./संघ संस्था	हस्ताक्षर
३२.	हिरा कृष्ण महर्जन	१२, १४	वडा सम्पर्क	
३३.	ज्ञानेश्वरी महर्जन	११, १२	,, ,,	
३४.	सरस्वती भारती	३, ४	वडा कार्यालय	
३५.	श्री महर्जन	९	वडा संयोजक	
३६.	तुलसी ,,	८	वडा उप ,,	
३७.	मिन माया ईडाई	८	वडा ना.प्र.	
३८.	दिपा महर्जन	८, ९, १०	सामाजिक परिचालक	
३९.	मीरा महर्जन (माली)	१२, १६, १४	,,	
४०.	सम्झना पुढाथोकी	१५, २१	,,	
४१.	राम कुमारी लामा	२, ६, ८	वडा कार्यालय	
४२.	सुनिता बल्लेत (आलेयाँ)	२० २५	सा.प.	
४३.	सुदृढी तामाङ	३२४	सा.प	
४४.	नारायणी रोका	१२२	सा.प.	
४५.	कृष्ण देवी महर्जन	१६, १८	सामाजिक परिचालक	
४६.	कान्छा सोन	२, ६, ७	वडा सचिव	
४७.	अर्जुन दाहाल	१९, २१	वडा सचिव	
४८.	[illegible]		चा.नं.प.	
४९.	मनोज कुमार सिग्देल	८, ९, १०	चन.पं. वडा सदस्य	

	नाम थर	वडा नं.	आवद्ध उ.स./संघ संस्था	हस्ताक्षर
५०	प्रकाश राम गिरी	८	व. न. पा.	प्रकाश रामगिरी
५१	बिरबहादुर काउचा	८		
५२.	रूपेश देव भट्टराई	१७	चवपा	
५३	राजु ब. खड्का	च. न. पा.	च. न. पा.	
५४	देवेन्द्र मजुरेल	" १३	वडा नं. अध्यक्ष	
५५	संगिता हुमागाई	च. नं. पा.	च. नं. पा	
५६.	प्रदिप थापा	च. न. पा. वडा	वडा सचिव	
५७.	नारायण प्र० कोइराला	चौं वडा	नै. को. के. प्रतिनिधि	
५८.	रामचन्द्र के. सी.	२१ वडा संयोजक	नागरिक मञ्च	
५९.	हरि नारायण नकर्मी	१८	च न पा	
६०.				
६१.				
६२.				
६३.				